



Guía breve de usuario

1. Guía breve de usuario. Introducción	3
2. Instalación del paquete de software Axxon Next	3
3. Sistema de licencias del software	4
4. Inicio y cierre del software Axxon Next	6
5. Configuración del paquete de software Axxon Next	7
6. Trabajo con el paquete de software Axxon Next	12

Guía breve de usuario. Introducción

En la página:

- [Destinación del documento](#)
- [Destinación del paquete de software Axxon Next](#)

Destinación del documento

Documento [Guía breve de usuario](#) contiene información necesaria para la instalación e inicio del paquete de software *Axxon Next*, así como para la configuración de y aplicación de las principales funciones del paquete (subsistema de vídeo, subsistema de audio, control de cámaras motorizadas PTZ). Para obtener información detallada sobre el paquete de software *Axxon Next* consulte los documentos [Plataformas recomendadas](#).

Destinación del paquete de software Axxon Next

El paquete de software *Axxon Next* es un producto de nivel inicial en la línea Axxon elaborado por la compañía AxxonSoft. Los sistemas de seguridad formados en base a éste se encuentran comprendidos en el diapasón que va desde sistemas de seguridad domésticos (apartamento, casa de campo) hasta los sistemas profesionales de seguridad para la pequeña y mediana empresa (hoteles, centros de servicio técnico automovilístico, tiendas, aparcamientos, etc.). La vigilancia por vídeo y el control sonoro de los objetos vigilados, la videoanalítica y acción operativa en situaciones sospechosas sin la participación del operador, el almacenamiento y la exportación de datos son unas de las tantas funciones del paquete de software *Axxon Next*. El paquete de software *Axxon Next* permite resolver un amplio espectro de tareas, gracias a que trabaja tanto con equipo digital como con cámaras análogas (a través de tarjetas Stretch), y además, presenta la oportunidad de crear sistemas mixtos de seguridad, que combinan ambos tipos de equipos.

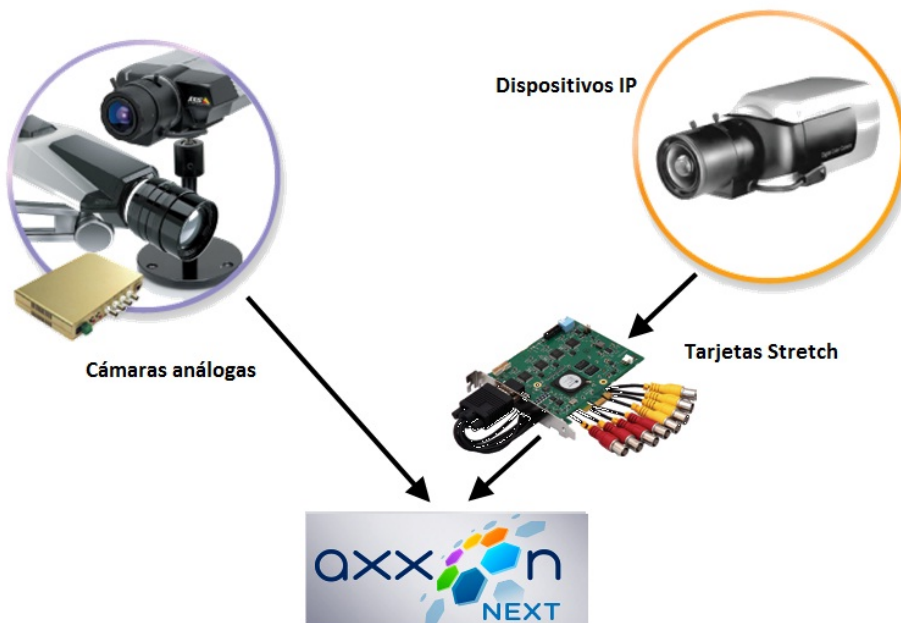

El paquete de software *Axxon Next* soporta el trabajo con pantallas táctiles.

Instalación del paquete de software Axxon Next

Antes de la instalación del paquete de software *Axxon Next* será necesario instalar los componentes hardware y software.

Observación

El documento [Plataformas recomendadas](#), contiene información sobre las plataformas hardware y software soportadas por el paquete de software Axxon Next

Al trabajar con el paquete de software *Axxon Next* es necesario tener en cuenta una serie de limitaciones que el fabricante pone en el sistema con el fin de garantizar su capacidad de trabajo. Restricciones más importantes:

1. Para el nombre del ordenador se permite usar sólo letras latinas, cifras arábigas y el signo menos («-»).
2. Después de instalar paquete de software *Axxon Next*, se prohíbe cambiar el nombre del ordenador
3. Sincronización obligatoria de la hora entre todos los ordenadores del sistema.
4. El acceso remoto al ordenador se realizará mediante el NetBiosName
5. AL establecer la conexión cliente-servidor se usan los puertos TCP, determinados por el sistema operativo en forma dinámica.

El paquete de software *Axxon Next* deberá ser instalado con los derechos de administrador del sistema operativo Windows

Existen dos tipos de instalación del paquete de software *Axxon Next* en ordenadores personales:

1. **Servidor y Cliente**— tipo de instalación destinado a la solución de las siguientes tareas:
 - a. conexión física al ordenador personal y configuración del software de los dispositivos de captura de vídeo y audio (videocámaras, micrófonos), dispositivos de generación de acontecimientos (sensores, relés y otros), discos duros para la organización de archivos de datos;
 - b. todas las tareas que pueden ser resueltas con el tipo de instalación **Cliente** (véase más abajo).
2. **Cliente** — tipo de instalación destinado a la instalación de las interfaces de usuario del paquete de software, que permite a cualquier usuario conectarse a cualquier servidor dentro de un mismo sistema de seguridad y realizar la administración/gestión/observación de los objetos vigilados en la medida de las facultades establecidas por el administrador.

Para la instalación del paquete de software *Axxon Next* se deberán realizar las siguientes acciones:

1. Conectar el ordenador e iniciar el sistema operativo.
2. Colocar el disco de instalación con el Paquete de software *Axxon Next* en la unidad CD-ROM.

Observación

En el sitio web de la compañía AxxonSoft está accesible el distributivo reducido del paquete de software Axxon Next en el que no se tienen los distributivos del software .NET Framework 2.0 y .NET Framework 3.5 SP1. Antes de la instalación del paquete de software Axxon Next será necesario instalar el mencionado software por cuenta propia

3. Iniciar el programa de instalación del paquete de software Axxon Next.
4. Instalar el Paquete de software *Axxon Next* siguiendo las indicaciones del programa de instalación, con el tipo necesario de configuración (**Servidor y Cliente/ Cliente**), indicando el nombre del Dominio Axxon y la ruta de ubicación del Paquete *de software Axxon Next* y de la base de datos.

La instalación del paquete de software *Axxon Next* se ha completado

Sistema de licencias del software

Inmediatamente después de instalar paquete de software *Axxon Next*, este se iniciará en el modo de demostración. El periodo de trabajo del sistema en el modo de demostración es de 08:00 a 18:00. No se impone ningún otro tipo de limitaciones al software, incluyendo los de carácter funcional, durante el trabajo en el modo de demostración.

Para el funcionamiento completo del sistema de seguridad es necesario activar el paquete de software *Axxon Next*. La activación del software se realizará mediante la distribución de un fichero de licencia en el sistema.

Los datos sobre todos los tipos de licencia del paquete de software *Axxon Next* se presentan aquí abajo.

Tipo de licencia	Cantidad de Servidores en el sistema	Cantidad de canales para un Servidor	Volumen de archivo	Posibilidades adicionales	Costo
Modo de demostración (periodo de funcionamiento de 08:00 a 18:00)	Ilimitado	Ilimitado	Ilimitado (determinado por el volumen del disco usado)	Búsqueda forense en el archivo Paneles de información Comentarios en el archivo OpenStreetMap	Gratuito
<i>Axxon Next Free Version</i>	1 (fijo)	16 (fijo)	1 terabyte	-	Gratuito
<i>Axxon Next</i>	Ilimitado	Ilimitado	Ilimitado (determinado por el volumen del disco usado)	Búsqueda forense en el archivo (si fuera necesario) Cruce de línea detector Paneles de información Comentarios en el archivo OpenStreetMap	Para precisar el precio del Paquete de software, póngase en contacto con la compañía <i>AxxonSoft</i> .

La activación de licencias en el paquete de software *Axxon Next* se realiza mediante el instrumento de activación.

La herramienta de activación del producto se inicia desde el menú **Inicio** del sistema operativo Windows: **Inicio ->Programas ->Axxon Next ->Herramientas ->Activación del producto**.

Luego se deberá elegir el nombre de uno de los Servidores del Axxon-dominio para el que se difundirá el fichero de licencia (este fichero se difundirá a todos los Servidores activados en el momento de la activación de este Axxon-dominio) y conectarse al sistema utilizando el nombre y contraseña del administrador del paquete de software *Axxon Next* para continuar con el proceso de activación.

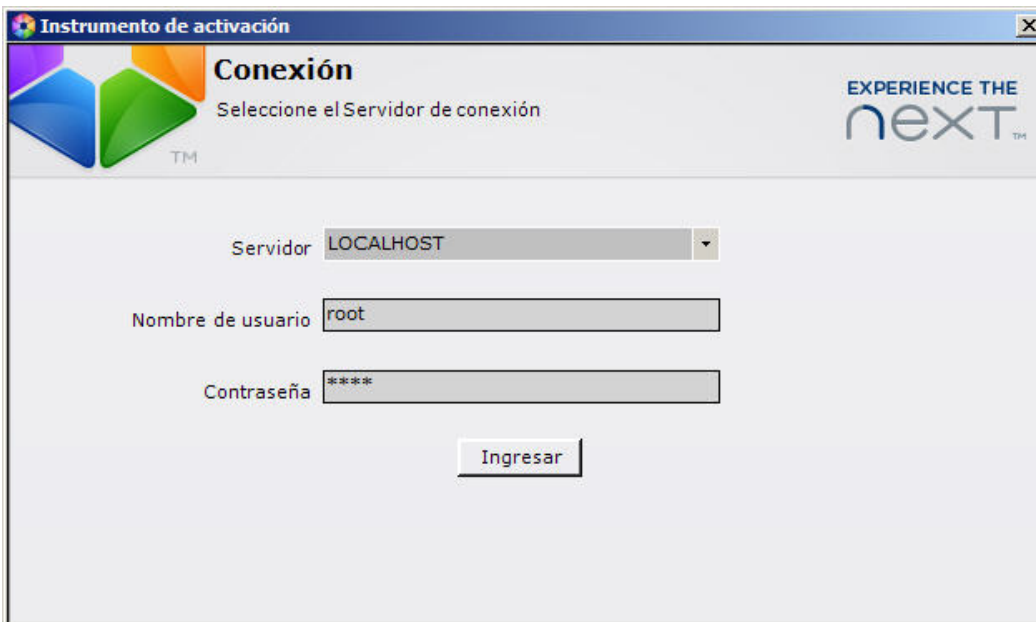

Como resultado de esta operación aparecerá la página principal del instrumento de activación.

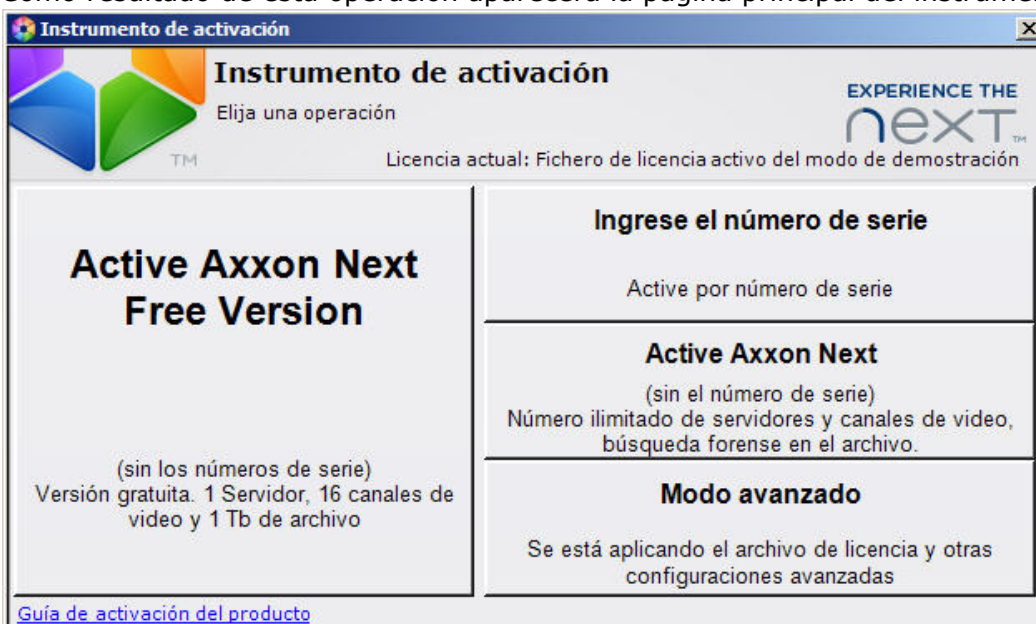

Se recomienda revisar el documento [Guía de activación](#). Dicho documento contiene instrucciones paso a paso para la activación y actualización de todos los tipos de licencias.

i Observación

Para abrir dicho documento deberá usar el enlace ubicado en ángulo inferior izquierdo de la ventana principal del instrumento de activación

Inicio y cierre del software Axxon Next

Antes de iniciar el paquete de software *Axxon Next* será necesario comprobar el grado de preparación del medio de comunicaciones, cámaras de vídeo, micrófonos y otros componentes del sistema.

Para iniciar el trabajo con el paquete de software es necesario realizar los siguientes pasos:

1. Elegir el menú **Inicio** -> **Programas** -> **Axxon Next** -> **Axxon Next**.

Como resultado se iniciará el paquete de software *Axxon Next* y aparecerá una ventana de autorización.

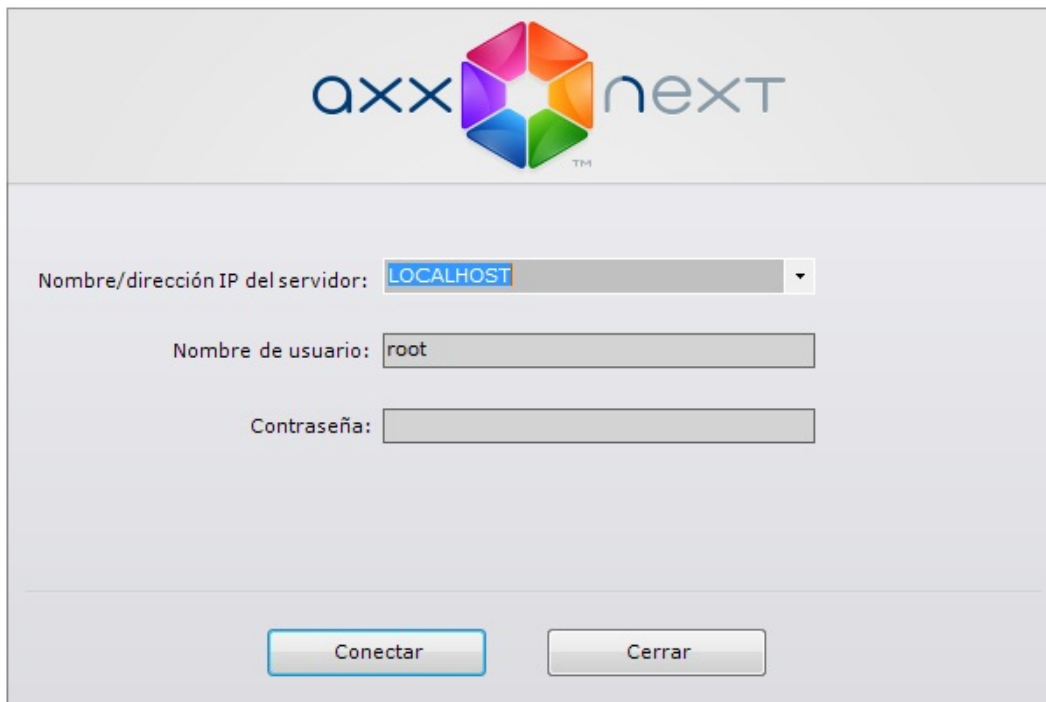

2. Ingrese el nombre de usuario, contraseña y presione el botón **Conectar**.



i Observación

El primer ingreso en el sistema lo realizará el usuario **root**, con privilegios de administrador. En los campos **Nombre de usuario** y **Contraseña** se deberá ingresar **root**. En adelante, el administrador deberá configurar el sistema en el modo multiusuario

Como resultado de una exitosa autorización exitosa en la pantalla del monitor físico se mostrará el monitor de videovigilancia.

Antes de cerrar el programa *Axxon Next* se deberán descargar las interfaces de usuario. Para esto será necesario realizar una de las siguientes acciones:



1. Presione el botón  , ubicado en el submenú **Configuración**.
2. Elija el punto **Salir** del menú contextual del icono *Axxon Next* -  ubicado en la bandeja de sistema de Windows cuando la ventana interactiva del programa esté minimizada.

Como resultado de una de las acciones arriba indicadas, aparecerá la ventana de autorización. Para culminar el trabajo con el paquete de software *Axxon Next* (Descarga total del cliente), deberá presionar el botón **Cerrar**.

Configuración del paquete de software Axxon Next

En la página:

- [Configuración previa del equipo](#)
- [Reglamento de configuración de objetos del sistema](#)
- [Configuración del equipo](#)
- [Configuración de detectores](#)
- [Configuración de archivos](#)
- [Configuración de derechos y usuarios](#)

La interfaz del paquete de software *Axxon Next* consta de tres submenús:

1. **Pantallas** 
2. **Alarmas** 
3. **Configuración** 

La Configuración del paquete de software *Axxon Next* se realiza a través del submenú **Configuración**.

Configuración previa del equipo

Al iniciar por primera vez el paquete de software *Axxon Next*, existe la posibilidad de realizar las siguientes operaciones preparatorias:

1. elegir los equipos IP para registrarlos en calidad de objetos;
2. configurar el archivo por defecto para los dispositivos IP elegidos.

Para realizar esta función, será necesario presionar el botón "Sí" de la ventana interactiva **Aplicación para configuración de equipo IP (1)**.

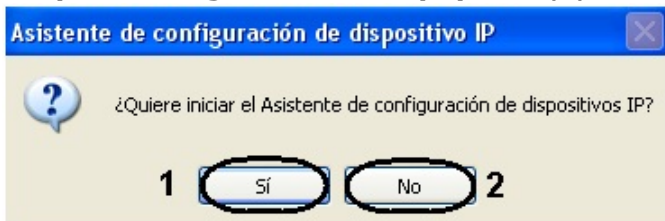

Como resultado de la operación se iniciará la aplicación de configuración de equipo IP.

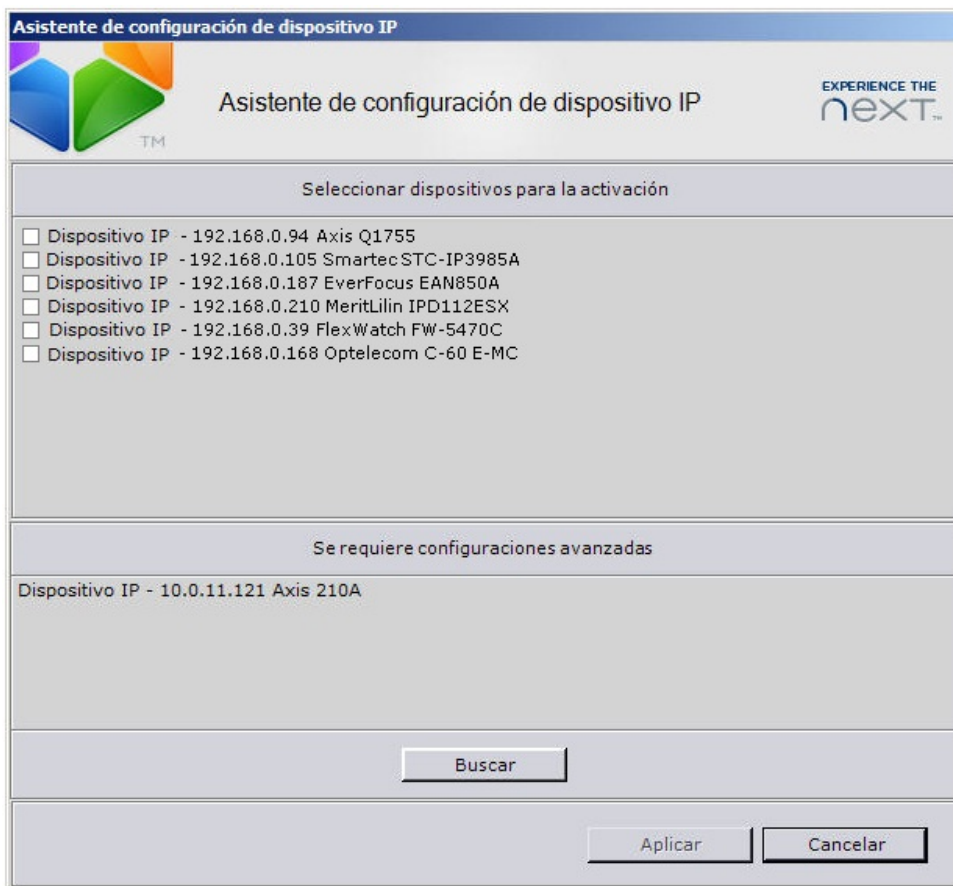

El inicio de esta aplicación va acompañado de la búsqueda automática de los dispositivos IP conectados. Los dispositivos detectados se presentarán en la lista **Elija un dispositivo para su activación**.

Se deberá habilitar las marcas en la lista **Elija los dispositivos para la activación** para los dispositivos que requieren ser registrados como objetos del paquete de software *Axxon Next*, después de lo cual se deberá presionar el botón **Aplicar**.

En caso de ser necesario iniciar la búsqueda de dispositivos IP por segunda vez, se deberá presionar el botón **Búsqueda**.

Después de presionar el botón **Aplicar**, se le propondrá al usuario configurar el archivo por defecto para las videocámaras elegidas en la primera etapa (dispositivos IP).

Al crear un archivo con ayuda del asistente de configuración de dispositivo IP, en todos los discos seleccionados se crearán archivos ficheros de archivo del tamaño determinado. Estos ficheros, por lógica, estarán unidos en un solo archivo, en el que se realizarán las grabaciones desde todas las videocámaras.

¡Atención!

Al crear un archivo, no se recomienda indicar el valor Fichero del archivo o Tipo de partición. Será necesario elegir para este parámetro el valor Disco lógico. Esto se puede hacer sólo desde la interfaz del Paquete de software *Axxon Next* (véase la sección [Creación de archivos](#) del documento [Guía de usuario](#))

Reglamento de configuración de objetos del sistema

Los objetos del sistema son la base para la configuración del paquete de software *Axxon Next* y pueden ser ajustados con ayuda del submenú **Configuración**.

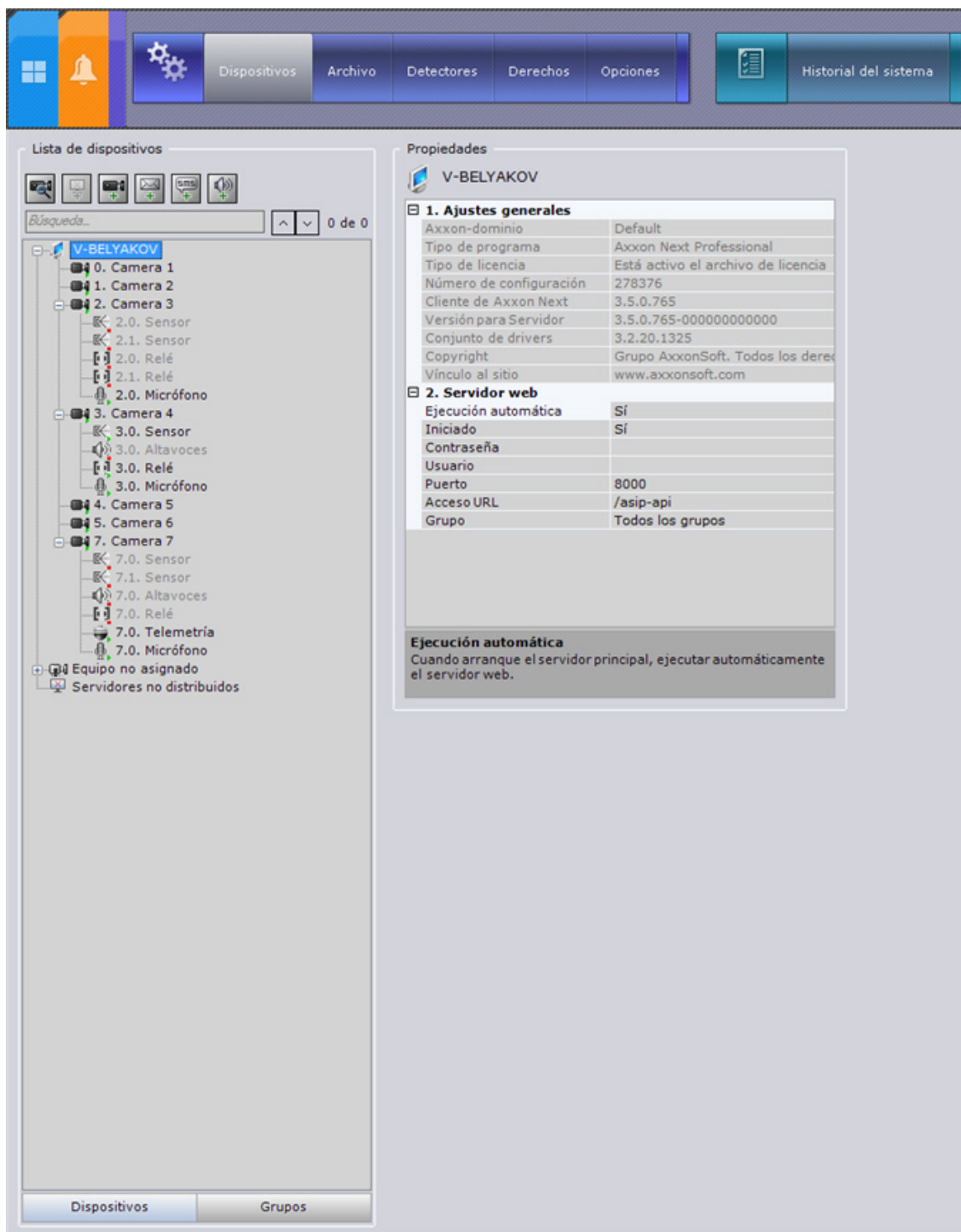

La identificación en el software de un equipo conectado físicamente al Servidor, la gestión del trabajo de este equipo, la creación de usuarios con diferentes derechos, la formación de reglamentos y reglas automáticas, son solo una pequeña parte de lo que puede realizar el usuario con los medios de creación y configuración de objetos del sistema.

El reglamento de trabajo con los objetos del sistema se diferencia muy poco dependiendo de su tipo, pero en general, es necesario seguir el siguiente algoritmo:

1. creación de objeto;
2. configuración de sus parámetros;
3. guardar cambios;
4. redacción de los valores de los parámetros;
5. guardar cambios;

En el caso de que el objeto hubiera sido borrado, será necesario realizar las siguientes acciones: Unos parámetros de los objetos del sistema poseen un diapasón determinado de valores. En este

caso es necesario elegir el valor más conveniente de la lista. Otros parámetros sirven para la representación de información, y hay otra categoría de parámetros que es necesario asignar manualmente de acuerdo a las recomendaciones en la descripción del parámetro (por lo general, la descripción del parámetro se presenta en un campo especial bajo la tabla de propiedades del objeto, cuando el parámetro está seleccionado).

Como se ve en el algoritmo, cualquier cambio en la configuración será necesario guardar utilizando el botón **Aplicar**. Al presionar este el botón, los cambios serán aplicados sin que se reinicie el paquete de software. Antes de presionar este el botón **Aplicar**, los cambios pueden ser anulados mediante el botón **Cancelar**.

Configuración del equipo

Los objetos del sistema que corresponden al equipo conectado físicamente aparecen en el sistema

como resultado de la búsqueda de equipos. Para iniciar la búsqueda se utilizará el botón .

Los dispositivos detectados se mostrarán indicándose sus direcciones IP en la lista de **Equipos no distribuidos**.

Será necesario vincular el equipo no distribuido requerido, con el Servidor, después de lo cual se aparecerá en la lista de equipos del Servidor y será accesible para su posterior configuración.

El árbol de objetos para los objetos **Videocámara y Servidor IP** se forma automáticamente en conformidad con sus funciones, integradas en el Paquete de software *Axon Next* (presencia de entradas de alarma, salidas de relés, cámaras motorizadas y otros).

Se puede también puede crear objetos en el paquete de software *Axxon Next* de forma manual:

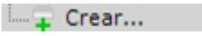
dependiendo del tipo de objeto, utilizando los instrumentos , ubicados en el árbol de objetos, o bien utilizando el enlace . Seguidamente se realiza la configuración y guardado de los cambios.

Configuración de detectores

En el paquete de software *Axxon Next*, la elaboración de los datos que ingresan se realiza mediante detectores de varios tipos:

1. detectores de análisis de eventos;
2. detectores de vídeo;
3. detectores de audio;
4. detectores integrados de la videocámara;
5. detectores de elaboración de señales del sensor de la videocámara.

La Configuración de detectores se realiza a través de la interfaz de la pestaña **Detectores** (Submenú **Configuraciones**).

Para que se ejecuten determinadas acciones al accionarse el detector, será necesario configurar las reglas. La Configuración de reglas se realiza en las configuraciones de cada detector.

Configuración de archivos

La configuración de archivos se realiza a través de la interfaz de la pestaña **Archivo** (Submenú **Configuraciones**).

El archivo puede ser ubicado en varios discos lógicos del Servidor. En un disco lógico para un archivo se puede crear solo una partición, que ocupa o bien un fichero de determinado volumen o bien el disco lógico en su totalidad.

La configuración de archivos se realiza en el siguiente orden:

1. Crear archivos con parámetros requeridos.
2. Configurar la grabación a los archivos de flujo de video desde las videocámaras.

Configuración de derechos y usuarios

En el paquete de software *Axxon Next* por defecto se tiene registrado un cargo- **Administradores** y un usuario - **root**, cuya eliminación está prohibida. Los administradores tienen derecho de configurar todos los componentes del sistema de videovigilancia. Para registrar un operador con derechos individuales es necesario crear un nuevo cargo con estos derechos y una nueva cuenta de usuario.

El registro y configuración de cargos y usuarios se realiza en el submenú **Derechos**, pestaña **Configuraciones**.

Trabajo con el paquete de software Axxon Next

En la página:
<ul style="list-style-type: none">• Ventana de videovigilancia• Los paneles informativos• Mapa interactivo• Pantallas• Panel de navegación por archivo• Modo de análisis de archivo.• Panel de control de cámaras motorizadas

La presente guía contiene breve información sobre el trabajo con los siguientes elementos de la interfaz del paquete de software *Axxon Next* :

1. Ventana de videovigilancia.
2. Los paneles informativos.
3. Mapa interactivo.
4. Pantallas.
5. Panel de navegación por el archivo.
6. Modo de análisis de archivo.
7. Panel de control de cámaras motorizadas.

EL acceso a dichos elementos se realiza a través del submenú **Pantallas**.

Observación

La ventana de videovigilancia puede ser visualizada en el submenú **Alarmas** para la valoración de los eventos de alarma

Ventana de videovigilancia

La ventana de videovigilancia está destinada para la presentación de la señal de vídeo en la pantalla del ordenador con parámetros determinados, así como para la visualización y para la búsqueda forense en el archivo de vídeo. Además, la ventana de videovigilancia posee funciones que permiten generar y valorar eventos de alarma en la proceso de videovigilancia del objeto.



El menú contextual de la ventana de videovigilancia está destinado para el acceso a las siguientes funciones (dependiendo del estado de activación del modo de videovigilancia):

i Observación

Para elegir el modo de videovigilancia se utilizan las pestañas de la parte inferior derecha de la ventana de videovigilancia

1. funciones de videovigilancia;
2. funciones de control de audio;
3. exportación de imágenes y grabaciones;
4. seguimiento de objetos;
5. visualización del estado actual del sensor;
6. control de relés.

Para activar el menú contextual de la ventana de videovigilancia será necesario presionar el botón izquierdo del ratón sobre el icono de la videocámara ubicado en el ángulo superior izquierdo de esta ventana.

Los paneles informativos

Los paneles informativos se utilizan para mostrar diversos datos del sistema y pueden ser de tres tipos:

1. Panel de eventos **(1)**.
2. Panel de estado **(2)**.
3. Panel de estadística **(3)**.

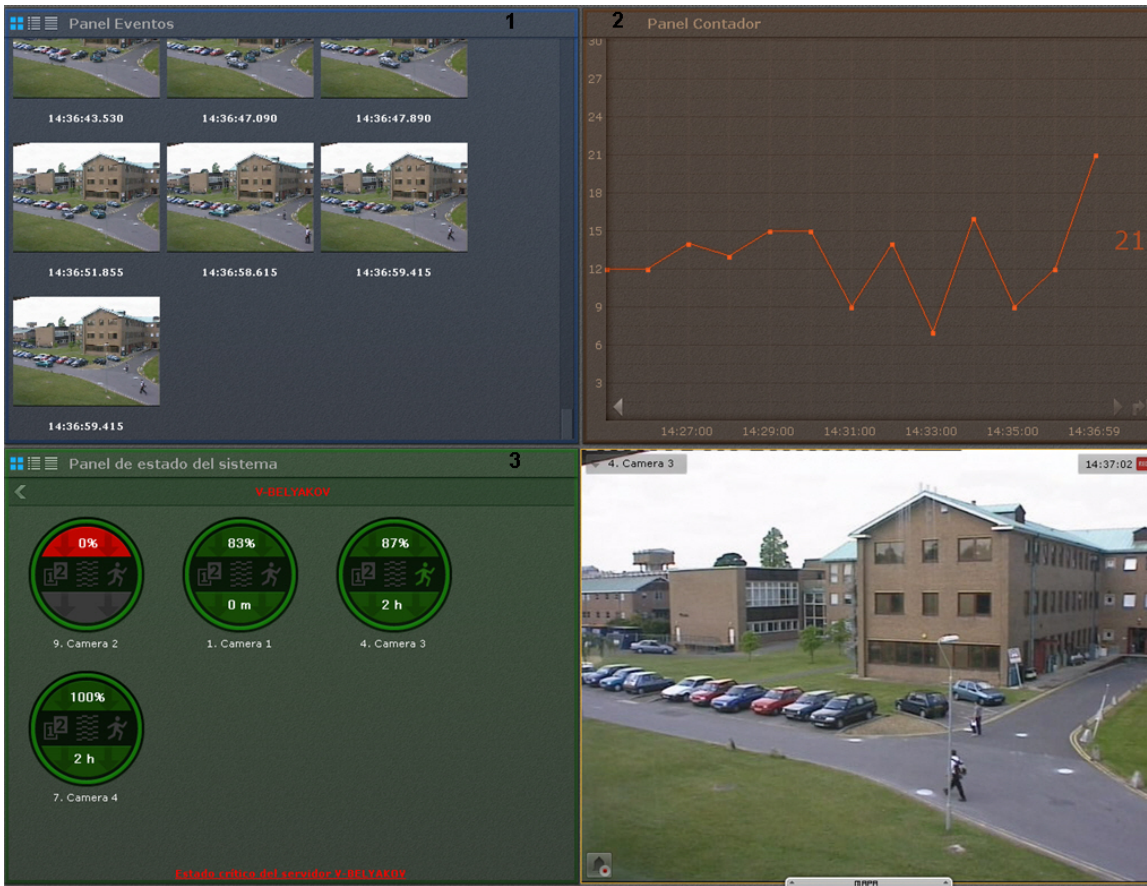

Mapa interactivo

El mapa interactivo se utiliza para la visualización de la disposición de las videocámaras en el territorio del local vigilado, así como para poder controlarlas.

El mapa interactivo en el paquete de software *AxxonNext* puede ser o bien fotografía del territorio vigilado, o bien los datos geográficos del proveedor OpenStreetMap.

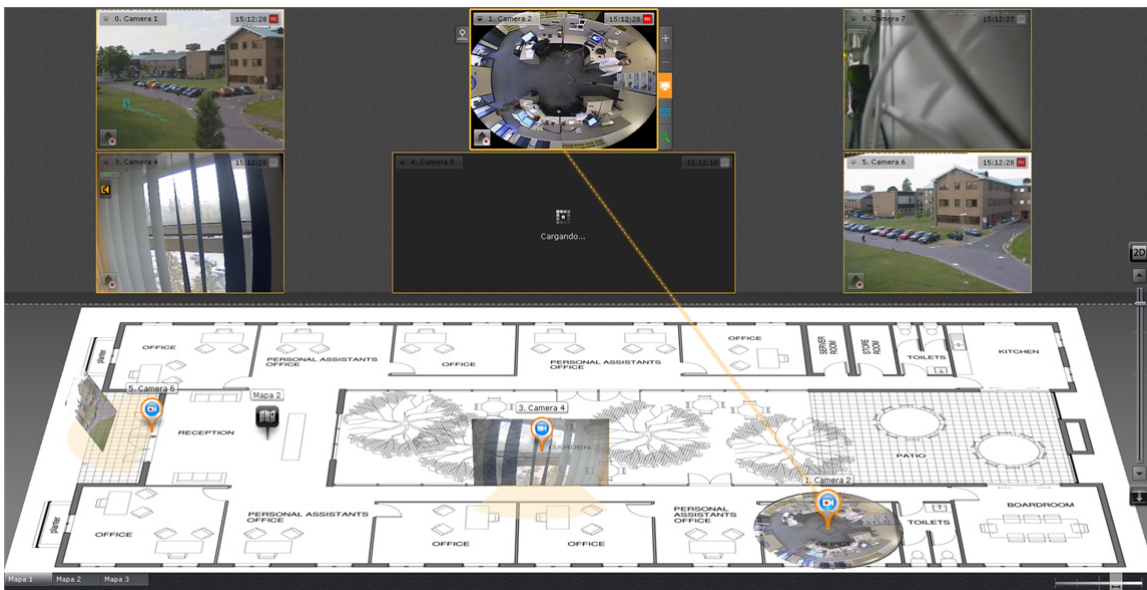

Sobre el mapa pueden colocarse los iconos de las videocámaras, de los relés y sensores. Para cada videocámara se muestra su campo visual y el área en el que se visualiza la videovigilancia en tiempo real.

El mapa interactivo permite el control de objetos de sistema desde los menús contextuales de símbolos gráficos (iconos) de los dispositivos ubicados en el mapa, y que presentan el estado de los correspondientes objetos de sistema.

El trabajo con el mapa interactivo se puede realizar en tres modos:

1. Modo 3D - disponibles el mapa y la pantalla.
2. Modo 2D - disponible solo el mapa.
3. Modo de inmersión - la imagen de vídeo sobre el mapa.

Pantallas

Al operador del paquete de software *Axxon Next* le está permitido el acceso para trabajar con el panel de pantallas. El panel de pantallas trabaja tanto en el modo de trabajo estándar como en el modo de usuario.



Por defecto está activo el modo de usuario para el panel de pantallas. La elección del modo de trabajo del panel de pantallas se asigna en la pestaña **Configuraciones** -> **Opciones** -> **Interfaz de usuario**.

Panel de navegación por archivo

El panel de navegación por archivo se presenta automáticamente en la parte derecha de la pantalla al pasar la ventana de videovigilancia al modo de archivo o búsqueda forense en el archivo.

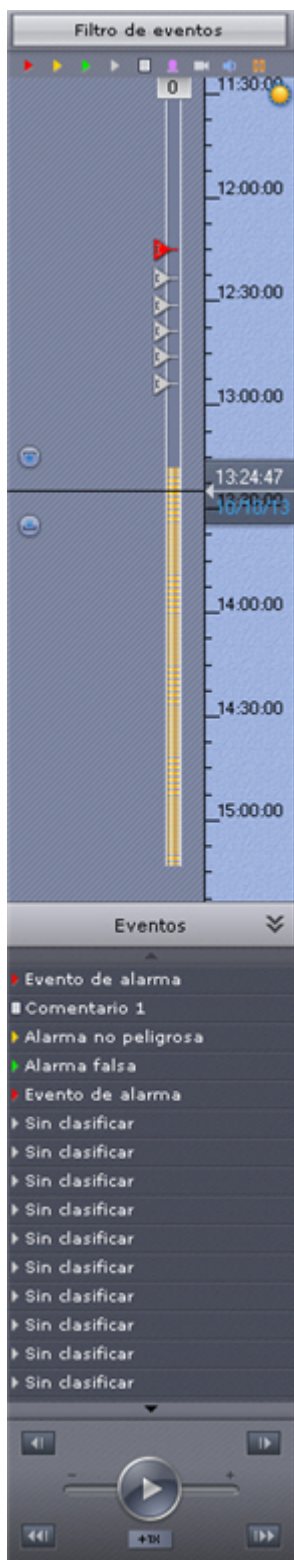

El panel de navegación por el archivo está destinado a cumplir las siguientes funciones:

1. navegación por el archivo;
2. reproducción de grabaciones;
3. elección del modo de reproducción: en sentido directo o reverso;
4. asignación de velocidad de reproducción;
5. elección de eventos para su presentación en la escala de tiempo y en la lista de eventos;
6. presentación de la lista de eventos de un tipo elegido.

Modo de análisis de archivo.

El modo de análisis de archivo está destinado para la búsqueda de fragmentos de grabaciones y su análisis.

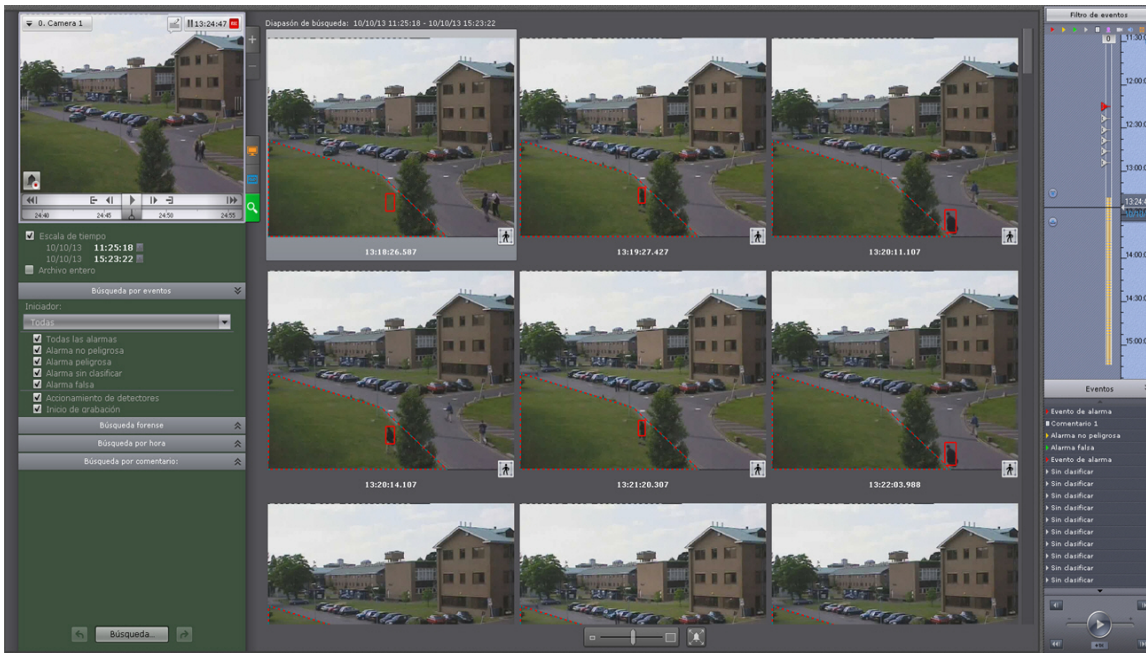

En el modo de análisis de archivo son accesibles 3 tipos de búsqueda:

1. Búsqueda por eventos.
2. Búsqueda por hora.
3. Búsqueda forense.
4. Búsqueda por comentarios.

La búsqueda forense permite realizar la búsqueda de fragmentos en el archivo según los siguientes criterios.

1. Movimiento dentro del área + 2 subcriterios:
 - Estancia prolongada/merodeo del objeto en el área;
 - Estancia simultanea de gran cantidad de objetos en el área;
2. cruce de la línea virtual de trayectoria del objeto;
3. desplazamiento de un área a otra.

Panel de control de cámaras motorizadas

El panel de control de cámaras motorizadas se presentará automáticamente en la parte derecha da la pantalla al activarse, en el modo de tiempo real, la ventana de videovigilancia de la cámara motorizada.



El panel de control de cámaras motorizadas está destinado para cumplir las siguientes funciones:

1. control de cámaras motorizadas;
2. asignación y paso a posiciones predeterminadas de la videocámara – preset;
3. inicio/interrupción de vigilancia.